

第105号

し ら さ ぎ

あゆみが丘学園と私

保護者会会長

藤田 進

私にとって長かったようで短かった平成の時代も終わり、新たな元号の令和の時代が始まり早や三ヶ月が終わろうとしています。今からさかのぼること、二十四年前、平成七年一月、学園とのかかわりの始まりは、ブナの木寮の完成で、二十名あまりの定員増で、息子が、お世話になった事からでした。職員の皆様のおかげで、現在に至っておりますことを、感謝致しております。その当時のホーム長をしていただいた職員の方は現在、学園の重要ポストで、がんばって頂いております事だけを記させていただきます。

その後、おおよそ五年後ごろだったと記憶しておりますが、当時の保護者会長様より保護者会役員に欠員があるため、役員会入会の要請を受け、当時まだ現役でしたので、平日昼間の会議等の出席はままなりませんでしたが、役員会に入会させていただいたのが現在

の始まりでした。先輩役員の皆様について行くだけでしたが、大変な時代を経験させて頂いたことが、つい最近のことのように思われて・・・年月の経つのも、早や十九年目となり、現在に至っております。お互いに歳も取りまして、後期高齢者の一歩手前まで来てしまいました。

終わりにりましたが、日ごろよりお世話になっております皆様方には、今までもまして学園保護者会活動にご支援と、ご指導ご鞭撻を賜りますようよろしくお願い申し上げます。

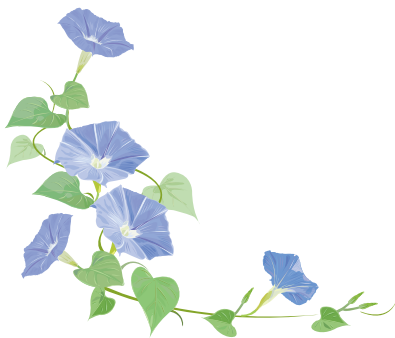

保護者会交流会

支援員 上羽 行直

令和になって初めての学園行事の保護者会交流会が五月六日に行われました。

去年は久しぶりに弁当から焼肉に変更し、好評だったため、今年度も焼肉という事で交流会準備を進めてきました。メニューはステーキ、旬のタケノコご飯、スープ、フルーツといった思っただけでも美味しそうなメニューに決まりました。

当日は雲行きが怪しい中、保護者会長の挨拶で、さあ始まりです。焼肉を焼いて頂き、他のメニューの品と一緒にご飯美味しくいただいたとおもいきや雨が降り出してしまいました。余興として楽しく過ごして貰う予定



の満水リレーが中止になり、施設長の終わりの挨拶にて終了となりました。

担当としては最後までやれず、中途で残念な思いはありますが、その思いは来年の担当に繋いで、「来年は天気になあれ」と思うばかりです。来年のことを言うとオニが笑うかもしれないませんが・・・。

日帰り旅行映画村

支援員 佐野 勉



五月二十日のバス旅行は東映太秦映画村に行ってきました。朝から天気が曇っていて雨が降らないかと心配でしたが無事に映画村に到着。待っていたのは「サムライ弁当」。そして

忍者劇場やテレビにも出ている俳優さんによる新選組ショー。時代劇の中に自分たちも入り込んだような気分でした。

帰りはバスに乗ってから雨が降り出しましたが学園に到着する頃には雨もやんでいました。同行して頂いた保護者の皆様ありがとうございました。

雨の飯盒炊飯

支援員 大島 光成

令和元年の飯盒炊飯はいい天気で行われると期待していましたが、今年も朝から雨が降り釜戸でご飯とカレーを作ることができなくなりました。去年も午前中晴れていて、お昼にカレーを食べ始めるとき雨が降ってきたので、今年は、雨が降らないでほしいと祈っていたら、まさかの朝から雨が降り続いてしまいました。

今年の自分の担当はみんなの名札を作るのと、当日ドライブの班でした。釜戸や調理、ドライブなどの班が作れたら、利用者や小学生の名札を去年と同じように色に分けて製作しました。今回は、漢字を平仮名に変えて小学生や職員、利用者にわかりやすくしました。釜戸や調理グループはなく、ドライブ班と学園に残る班と分かれて開始しました。

夢コンサート

イン羽合温泉

支援員 野木 美春

六月十日から、一泊で鳥取県羽合温泉に行ってきました。出発間際に激しい雨が降りましたが、行くメンバーの行いが良いのか、徐々に晴れ間も見えて雨も止みました。

この旅行の一番の目的のコンサート会場に着いたときには、不快指数の上昇を覚悟していましたが、なんとベストな状態で鑑賞となりました。

昭和の時代に黄色い声援を受けていたスターも、時の経過により、体型、髪型。例えば、みんなからカウラだとささやかれていた三善英史、橋幸夫、自ら古希ですと、惜しげもなく見事な美脚を見せてもらった葛城ユキ、今では介護用品のCMに出演のチエリッシユ悦ちゃんも経歴に相応しいお姫様のようなドレスでの出演でした。あの職員、ロザンナはええなの声が横の方から聞こえてきていました。皆さんの歌と歌の間のトークはさすがと言わせるものがあり、落としてごっつ、笑いのツボを心得ていらつしやるのはさすがです。因みに私事ですが、ほとんどの曲のサビの部分は歌えるほどの昭和の女だと再認識しております。

旅館に着き、温泉に入り宴会が始まり、今度はあゆみが丘の昭和のスター



ーたちがカラオケ大会を盛大に盛り上げてくれました。歌を聴き、温泉に入り、宴会。朝は風呂に入って、朝食はバイキング、なんと贅沢な理想的な旅でしょう。帰りのバスでは皆一同に来年もコンサートに行きたいという声が多く、満足の旅行だったように感じました。

以前はみんなで堂にバス旅行に行っていました。各個人の希望、体力などを考え、少人数の旅行のスタイルに変化させてきました。気持ちにもゆとりが生まれ、リフレッシュが出来ました。来年はどんなコンサートに行けるのか、今から楽しみます。

最後に、いつも参加して頂いている保護者の皆さん、また来年もお待ちしております。

今年も暑かった納涼祭

支援員 井上 俊文

皆さん、今年の夏の暑さ、地球はどうなっていくのでしょうか。人類こんなにも汗をかいていいものなのでしょうか。と問いかけたくなる納涼祭でした。この酷暑の中、実施していいものかと担当間であれこれ話している間に、当日です。園外からの模擬店参加、ありがとございました。ステージでは静と動を交互に、メリハリのあ出し物良かったです。

予算を少し弾んだ打ち上げ花火、光と音の饗宴、五十河の空が瞬花びらで埋め尽くされました。利用者に向けてみますと、やはりお目当ては模擬店。いつも眠そうな彼が、目をラランとかがやかせ、メニューを選んでます。二本目のコーラを片手にご満悦の表情です。やはり暑くても、利用者にとつては楽しみな行事なんだ。とつくづく感じます。この納涼祭にご協力してくださいました、

さいました、全ての皆さんありがとうございます。ごさいました。皆に支えられてるんだ。感謝。



ドライブ中は天候が悪く、いい景色も見れませんでした。でも皆さんは楽しくドライブに参加されて、厨房職員が作ったカレーを小学生のみんなと一緒においしく食べられて良かったと思います。



厨房をのぞいてみよう



事務部調理副部长 田崎 聡美

自然豊かなこの五十河谷で季節の移り変わりを感じながら日々過ごしています。そして学園の食堂でもその季節を感じてもらいたいと願い、包丁を持ち、大鍋を抱え、汗水流して毎日奮闘しています。

厳しい寒さの中で大きく育った大根を分厚く切って何時間も煮込んだおでん。田んぼの土手にふきのとうが顔を出し始め、春が近づくと盛り付けのお皿には、型抜きされた人參の花びらが彩りを添えます。

そして、厨房内に冷房が必要になる頃にはキュウリ、トマト、ゆで鶏、卵等、たごぶりのせた冷やし中華の大皿が並びます。

今年も暑い夏がやってきます。しっかりと食べて夏を乗り切りましょう。



貸借対照表

平成31年3月31日現在

資産の部		負債の部	
	当年度末		当年度末
流動資産	267,544,531	流動負債	27,869,369
現金預金	201,067,491	事業未払金	11,146,564
現金	80,724	1年以内返済予定設備資金借入金	13,956,000
預金	51,886,767	職員預り金	2,766,805
定期積金	56,100,100	仮受金	
定期預金	93,000,000	その他の引当金	
有価証券		その他の流動負債	
事業未収金	64,062,308		
未収補助金	2,414,732		
前払金			
短期貸付金			
仮払金			
その他の流動資産			
固定資産	928,747,464	固定負債	63,663,275
基本財産	790,666,771	設備資金借入金	63,351,000
建物	550,347,811	長期設備資金借入金	
建物附属設備	134,339,653	長期運営資金借入金	
土地	105,979,307	退職給与引当金	312,275
その他の固定資産	138,080,693	徴収不能引当金	
建物	21,837,808	その他の引当金	
土地			
建物附属設備	29,240,804		
構築物	72,284,348		
機械及び装置	1,992,428		
車輛運搬具	2,034,555		
器具及び備品	7,902,771		
建設仮勘定			
権利	348,671		
ソフトウェア	1,843,809		
投資有価証券			
長期貸付金			
公益事業会計元入金			
収益事業会計元入金			
措置施設繰越特定預金			
移行時積立預金			
退職給付引当資産	312,275		
修繕積立預金			
介護報酬補填積立預金			
固定資産取得積立預金			
長期前払費用	283,224		
資産の部合計	1,196,291,995	負債及び純資産の部合計	1,196,291,995

資金収支計算書

(自)平成30年4月1日 (至)平成31年3月31日

勘定科目		決算
事業活動による収支	収入	
	障害福祉サービス等事業収入	428,236,574
	借入金利息補助金収入	0
	経営経費寄付金収入	3,396,500
	受取利息配当金収入	17,260
	その他の収入	967,370
	事業活動収入計①	432,617
	支出	
	人件費支出	290,276,387
	事業費支出	59,578,619
事務費支出	34,090,238	
支払利息支出	722,922	
その他の支出	83,100	
資産評価損等による資金減少額	0	
事業活動収入計②	384,751,266	
事業活動資金収支差額③=①-②	47,866,438	
施設整備等による収支	収入	
	施設整備等補助金収入	70,329,286
	施設整備等寄附金収入	0
	設備資金借入金収入	0
	固定資産売却収入	0
	施設整備等収入計④	70,329,286
	支出	
	設備資金借入金元金償還支出	13,956,000
	固定資産取得支出	105,268,594
	固定資産除去・廃棄支出	0
ファイナンス・リース債務の返済支出	0	
施設整備等支出計⑤	119,224,594	
施設整備等資金収支差額⑥=④-⑤	△48,895,308	
その他の活動による収支	収入	
	積立資産取崩収入	0
	拠点区分間長期借入金収入	
	拠点区分間長期貸付金回収収入	
	拠点区分間繰入金収入	
	その他の活動による収入	111,706
	その他の活動収入計⑦	111,706
	支出	
	積立資産支出	0
	拠点区分間長期貸付金支出	
拠点区分間繰入金支出	1,291,137	
サービス区分間繰入金支出		
その他の活動による支出	0	
その他の活動による支出計⑧	1,291,137	
その他の活動資金収支差額⑨=⑦-⑧	△1,179,431	
予備費支出⑩		
当期資金収支差額合計⑪=③+⑥+⑨-⑩	△2,208,301	

前期末支払資金残高⑫	255,839,463
当期末支払資金残高⑬=⑪+⑫	253,631,162

事業活動計算書

(自)平成30年4月1日 (至)平成31年3月31日

勘定科目		本年度決算
サービス活動増減の部	収益	
	障害福祉サービス等事業益	428,236,574
	経常経費寄付金収益	3,396,500
	サービス活動収益計①	431,633,074
	支出	
	人件費	290,276,387
	事業費	59,578,619
	事務費	34,090,238
	減価償却費	54,250,233
	国庫補助金等特別積立金取崩額	△20,010,121
サービス活動費用計②	418,185,356	
サービス活動増減差額③=①-②	13,447,718	
サービス活動外増減の部	収益	
	借入金利息補助金収益	0
	受取利息配当金収益	17,260
	その他のサービス活動外収益	967,370
	サービス活動外収益計④	984,630
	費用	
	支払利息	722,922
	その他のサービス活動外費用	83,100
	サービス活動外費用計⑤	806,022
	サービス活動外増減差額⑥=④-⑤	178,608
経常増減差額⑦=③+⑥	13,626,326	
特別増減の部	収益	
	施設整備等補助金収益	70,329,286
	施設整備等寄附金収益	0
	固定資産売却益	0
	その他の特別収益	0
	特別収益計⑧	70,329,286
	費用	
	基本金組入額	0
	固定資産売却損・処分損	54
	国庫補助金等特別積立金積立額	67,954,138
拠点区分間繰入金費用	1,291,137	
その他の特別損失	0	
特別費用計⑨	69,245,329	
特別増減差額⑩=⑧-⑨	1,083,957	
当期活動増減差額⑪=⑦+⑩	14,710,283	
繰越活動増減差額の部	前期繰越活動増減差額⑫	475,960,160
	当期末繰越活動増減差額⑬=⑪+⑫	490,670,443
	基本金取崩額⑭	0
	その他の積立金取崩額⑮	0
	その他の積立金積立額⑯	0
次期繰越活動増減差額⑰=⑬+⑭+⑮-⑯	490,670,443	



お知らせ

【採用】

◎支援員 伊達めぐみ

平成三十一年四月一日付け

◎支援員 中村小雪

平成三十一年四月十日付け

◎作業員 給田真由美

令和元年五月二十日付け

【退職】

◎支援員 相見八重香

平成三十一年四月三十日付け

◎支援員 下戸まり子

令和元年五月三十一日付け

新人職員紹介

支援員 伊達めぐみ

前職と違う職で覚えることがたくさんありますが、皆さんに教わりながらがんばっていきますので、どうぞよろしくお願いいたします。

支援員 中村 小雪

四月からお世話になっている中村です。このような仕事は初めてなので一生懸命頑張ります。よろしくお願いします。

リサイクル作業

(アルミ缶・銅線・古紙回収) 協力いただいた方



二〇一九年三月十六日

二〇一九年七月十五日

(敬称略)

相見美佳、安達良史、安達酒店、安達電気、新井孝弘、菅田完二、五十嵐屋商店、生野電気、石河侑、稲岡嘉郎、稲岡晴子、岩佐利夫、今西久野、梅田歯科医院、エナジーランド大宮、えびす電気工事店、大宮北保育所、大宮第一小学校、大宮第一小学校 PTA 家庭教育委員会、岡島三協製作所、岡田喜美子、オギノ電機、小笹フサコ、大西勲、掛津区観光部、金子産業(株)、河内山豊美、京都日産自動車(株)、小池食料品店、河野哲朗、小西デンキ、コマキデンキ、米トウタイ、後藤鉄工所、笹岡昭義、笹岡儀和、サニーアイランド、シラキ(株)、末次電気商会、宋徳建設(株)、玉木明司、大同享子、高田暁美、大同宏子、でんき館やました、中村久美子、西田建設、西原謙次、畑中酒店、林範尚、日達利雄、平井電気、フリーク、フルーツ王国やさか、藤村順一、堀敏雄、堀博昭、堀保彦、堀江栄志、堀鉄工所、ホリロク(株)、マジカル、まるぜん書店野田川店、水口進、峰山鉄工所(株)、宮尾倍行、宮津生コンクリート協同組合、村井春雄、矢野辰雄、矢野博、ヤマモト電化サービス、由利徳七、よざ電工(株)、吉田電気商会、吉村食料品店、(株)吉岡設備、(株)吉岡商店、吉岡美智代、(株)ルコモコ、ワタマサ、

BGR センター、明田・遊・五十河・芋野・口大野・尉ヶ畑・三重・森本・吉沢地区の皆さん、保護者の皆さん

事務だより

二〇一九年三月十六日

二〇一九年七月十五日

(敬称略)

【寄贈】

社会福祉法人清光会、(株)玉岡、丹後大宮ゆう薬局

【納涼協賛企業】

(有)アクアシステム、(株)アクティブジャパン、(株)石坪、(株)韋城製作所、(株)入柿水道、(有)インテリアアッジ、(有)OA システムやすだ、(株)オートプラザイシコ、大江カメラ、大槻ポンプ工業(株)、宮津営業所、オリックス・ファシリティーズ(株)、金子産業(株)、金下建設(株)、桔梗屋醤油(株)、(株)京キエウ、京都北都信用金庫 大宮支店、久美浜観光バス、京滋ヤクルト販売(株) 峰山センター、(有)小林プロパン、コーワサンクリーン、(有)コマキデンキ、三丹商事(株)、(株)三洋商事、(株)シブタニ、シラキ(株)、大宏産業(株)、たかた、田崎書店、たつみ印刷、田中畳工業所、(株)玉岡、玉木石油、丹後大宮新聞販売センター、丹後大宮ゆう薬局、合同会社トータルサポート、中西でんき、西角建設(株)、日本食研(株) 福知山営業所、(株)農協観光、野村エコテック(株)、野村理容院、橋田建設(株)、橋本設備、平井電気(株)、平林乳業(株)、マツダ、マルサン(株)、丸中観光バス(株)、(株)水

編集後記

残暑お見舞い申し上げます。

学園内はエアコンの風が涼しく、一歩外に出るとうだるような暑さに身体がついていかず…。水分補給をこまめにして暑さ対策も忘れずに熱中症には気を付けて今年のこの暑さもあと少し乗り切りましょう！



口組(株)溝川、(株)山田電気商会、(株)山寅組、山根建築、(株)ゆう建築設計、(有)遊農楽舎、読売新聞丹後大宮 YC、陸整工業(株)、(株)ルコモコ、ROOM hair