

第87号

し ら さ ぎ

学園の近況について

丹後大宮福祉会

理事長

吉岡

一男

地球温暖化によって昔の日本の四季とは大きく異なった環境になりました。そんな中でまた今年も暑い夏がやってきました。

さて、学園におきましては、この二、三年で園内のムードが一新して年々明るく和やかな楽しい雰囲気になった様に思われます。私は今日迄常にそうあって欲しいと思つて皆さんにお願いをして参りました。お陰を持ちまして施設長さんを始め、職員の方々のご努力により、目に見えて明るく、楽しい学園になることが出来ました。

それと共に、施設の設備等にも、行政を始め保護者会様等の従来に増してのご協力とご支援により、安全対策や、学園の施設整備の充実が計れて居り、有難く感謝致して居る次第です。

学園運営におきましても、開園当初と違い、障害者総合支援法が施行され、職員の方々の研修やご努力を賜って、支援計画を作成し支援事業を遂行して頂いて居りま

す。先日も保護者会総会において、

保護者の方より、今の学園の運営が、利用者の方にも自分たちが中心なんだという事が充分感じ取られ、明るくなったと喜びのお言葉を頂き、私も職員の皆さんに感謝の気持ちで一杯です。

最近、京丹後市の肝いりで障害者事業所製品を多くの人に認識して頂くために、製品の販売連絡協議会が設立されました。京丹後市で一番集客出来るショッピングセンター「マイン」の中に販売コーナーを常設して、障害のある方たちが作られた製品の良さを広く市民の皆さんに知って頂き、障害のある方達の就労と職場実習の場を確保しようとする取り組みです。就業意欲の向上を図る場であり、且つ「共生社会」の発展に寄与できればと、此の様な事業が実施されることになりました。一人でも多くの市民の皆様のご理解とご利用を心よりお願いしたいと思つて居り

ます。

此の様な地域の動きを機に、学園においても何か新しい「物づくり」等が出来ればと思つて居ります。利用者の方々も年々、年をとつて行かれる中で中々むずかしいと思ひますが、希望を持って進みたいと思つて居ります。今後共より一層のご支援ご協力をお願い致します。近況のご報告とさせて頂きます。



飯盒炊飯

活気あふれる

あゆみが丘学園との交流

大宮南小学校 四年生担任

長砂

健

六月七日にあゆみが丘学園のみなさんと大宮南小の四年生の子ども達との交流会がありました。子ども達は、すこし前に、あゆみが丘学園の職員の方に、学園についての話を聞かせていただきました。その際に、「もっと詳しく知りたい。」
「学園にいる人達とも話をしてみたい。」
というような素直な意見がたくさん出ました。

わくわくドキドキしながら迎えた当日、子ども達は八つの班に分かれ、利用者さんや職員さんと一緒にになり、活動させていただきました。

男子はかまどを作り、木材を集めて火をおこす担当でした。重たいブロックを利用者さんと一緒になって、一生懸命に運び、目が痛くても木材を運んでいく姿を見て、楽しさが伝わってきました。

女子は、カレーの野菜切り担当でした。各グループの利用者さんや職員さんに、丁寧に教えていただいたり、話をしていたりしたりしたこと、とても楽しかったようです。

その後、出来上がったカレーをいただきました。子ども達は、「いつも嫌いなものも、今日は食べる事ができた。」
と、心からおいしいと感じていたようです。

利用者さんや職員さんが、児童や私に対して、とても優しく声をかけていただき、とても楽しい時間となりました。

学校に帰ってからの振り返りでは、「みんなが優しくかった。」「いっぱい話してくれた。」「僕達にできることはないだろうか。」「祭りにも行きたい。」など、思いが溢れ出てきたようです。

この交流会において、児童も私も多くの学びがあり、大変有意義な時間を過ごさせていただきました。ありがとうございました。



あゆみが丘学園で

大宮南小学校 四年生

児童 A

今日、あゆみが丘学園に交流をしに行きました。

一番楽しかったのは、かまど作りです。理由は、ぼくは、かまど作りをしたことがなかったからです。また、B君といっしょに事務長さんに何回も

「仕事はないですか。」
と聞いて、その言われたことをいっしょうけんめいにしていると、だんだん楽しくなってきたからです。と中に、けむりで目が痛くなったり、ハンカチがあぶなくなったりというハプニングがあったけど、そのあとにあゆみが丘の人達と食べたカレーが、今までに食べたカレーよりも一番おいしかったです。



これから、もしかまどを作ることがあったら、今日の交流会のことを思い出して、事務長さんや他の職員さん、利用者さんがしていたことをまねして、作ってみたいです。今日は本当に楽しかったです。

あゆみが丘学園

大宮南小学校 四年生

児童 C

今日はあゆみが丘学園に行きました。わたしは、めいわくをかけないかなと心配でした。

カレー作りの時、うれしかったことがありました。それは、あゆみが丘学園のピーラーは、むくのが難しかったので、一生けんめいにやっていたら、いっしょのグループだった利用者さんが、
「貸して。やってあげよう。」
と言って、代わりにむいてくれました。それが本当にうれしかったです。

ちよっと思っていたことは、男子が利用者さんと一緒にしていたかまど作りの仕事がとても楽しそうだったので、やってみたくらいと思いましたが、でも野菜切りも楽しかったなと思いました。

その他にも、ボーリングのゲームなどがあった、とっても楽しかったです。
今日の交流で今年のあゆみが丘学園のお祭りに、絶対行きたいと思いました。



職員紹介

生活支援員 河端広志

4月からあゆみが丘学園にお世話になり3ヶ月が経ちました。毎日が勉強の日々で覚えていく事がたくさんありますが、支援員という仕事にやりがいを感じながら充実した毎日を送っています。

少しでも早く利用者のみなさまとの信頼関係を築いていき、毎日楽しく過ごして頂けるように、日々努力しながら頑張りたいと思います。慣れない事ばかりで色々ご迷惑をおかけしますが、先輩職員の方々のご指導を頂きながらみなさまのお役に立てる生活支援員になりたいと思います。よろしく申し上げます。

生活支援員 牧川 恵

専業主婦の生活から一変し、4月15日からあゆみが丘学園でお世話になることになりました。最初は、不安もありましたが利用者の方とふれあいうちに少しずつ不安もなくなり、あっという間に3ヶ月がたちました。

職員の皆さんにもいろいろ教えて頂き、仕事も少しずつ慣れてきました。これからもいろいろ職員の方々に迷惑をかけると思いますが、精一杯がんばりますので、よろしく申し上げます。

お世話になっています

ボランティア委員会

地元地区3名、職員9名の計12名にて学園下の斜面の草刈り作業をお世話になりました。暑い中、大汗をかきながらの草刈りで、斜面がさっぱりとなりました。



6月1日(日)

保護者7名、職員4名の計11名にて、車いすの清掃、プールサイドの草刈りをお世話になりました。



6月15日(日)

ご多忙の中、学園ボランティア活動に参加して頂いた地域、保護者、職員の皆様ご苦勞様でした。今後もボランティア活動へのご理解、ご協力宜しくお願いします。

第3回バス旅行

天は我に味方せずの巻

生活支援員 藤田泰弘

この業界には、昔から6月の行事は難しいぞという言い伝えがあります。梅雨に入ると、雨の心配に加えて蒸し暑さの心配があります。前線の位置によっては寒さまで考慮する必要が加わります。半袖にしようか？長袖が正解なのか？傘くらいは用意しないとマズいのかな？↓付き添い職員のか弱い心は千々に乱れるのです。今年度3回目のバス旅行は幸いにも5月30日(木)でしたので、こんな心配とは無縁で、爽やかな5月の空に残り香のような鯉のぼりを悠然と眺めて、日本で2番目に開園した京都の文明開化の象徴のひとつである京都市動物園を園内軌道電車から堪能しようと思論んでおりました。しかし、現実はその甘いものではありません。まだ風馨る5月だというのに入梅。それに加えて、当日は五月晴れの当たり日にもならず、朝から低層に雨雲が垂れ籠める五月闇の最悪の日でした。幸いなことに当園出発時には雨は落ちてきませんでしたので、日本海を南下してきた前線に対して、バスは南下して遠ざかるため、天候は快方へ向かうとの予報を信じるという一縷の望みはありました。京都市内は雨ではないとの思

いは、すぐに亀岡で打ち砕かれます。肺炎で急に参加できなくなった残念な方もありましたが、利用者25名、保護者13名、職員11名の大集団は午前の予定を変更して雨を避けつつ京都駅近くのイオンモールでゆつたりと昼食とショッピングを楽しみました。そうするうちに、漸く天は我に味方してくれまして、午後からの東映太秦映画村へ予定の通りに歩を進めることができました。大道芸を見たり、忍者と記念撮影したり…。日常では絶対できないことを楽しむことができましたようでした。参加された方々、楽しかったですか？佐藤さん、山口さん、野村さん、中尾さん、今井さん、広野さん、浪江さん、和田さん、安田さん、早川さん、ありがとうございます。懲りずに次回も来て下さいね。最後にひとことー本当に梅雨時の行事は難しい!!



貸借対照表

平成25年3月31日現在

資産の部		負債の部	
	当年度末		当年度末
流動資産	210,561,594	流動負債	17,433,095
現金預金	152,283,053	未払金	15,122,078
現金	145,579	預り金	2,311,017
預金	19,531,474		
定期積金	95,006,000		
定期預金	37,600,000		
未収金	58,273,111		
仮払金	5,430		
固定資産	671,544,577	固定負債	57,300,603
基本財産	376,023,377	設備資金借入金	7,500,000
建物	271,117,746	退職給与引当金	49,800,603
建物附属設備	1,932,324		
土地	102,973,307		
その他の固定資産	295,521,200		
建物	34,307,560	基本金	270,646,055
建物附属設備	52,100,941	基本金	270,646,055
構築物	16,790,029	国庫補助金等特別積立金	190,606,304
機械及び装置	1,334,499	国庫補助金等特別積立金	190,606,304
車輛運搬具	7,433,965	その他の積立金	142,000,000
器具及び備品	6,948,703	移行時特別積立金	92,000,000
権利	348,671	修繕積立金	50,000,000
ソフトウェア	1,788,608		
移行時積立預金	92,000,000	次期繰越活動収支差額	204,120,114
退職共済預け金	32,261,784	次期繰越活動収支差額	204,120,114
修繕積立預金	50,000,000	（うち当期活動収支差額）	57,415,887
長期前払費用	206,440	純資産の部合計	807,372,473
資産の部合計	882,106,171	負債及び純資産の部合計	882,106,171

〔注〕減価償却費の累計額 441,992,340円



資金収支計算書

(自)平成24年4月1日 (至)平成25年3月31日

勘定科目		決算
経営活動による収支	収入	
	自立支援費等収入	341,227,540
	経常経費補助金収入	445,750
	寄附金収入	5,801,366
	雑収入	3,833,579
	借入金利息補助金収入	315,000
	受取利息配当金収入	577,819
	経常収入計①	352,201,054
	支出	
	人件費支出	201,445,875
事務費支出	24,116,325	
事業費支出	54,615,456	
借入金利息支出	315,000	
経理区分間繰入金支出	251,575	
経常支出計②	280,744,231	
経常活動資金収支差額③=①-②	71,456,823	
施設整備等による収支	収入	
	施設整備等補助金収入	3,580,000
	固定資産売却収入	4,080
施設整備等収入計④	3,584,080	
支出		
固定資産取得支出	21,256,762	
施設整備等支出計⑤	21,256,762	
施設整備等資金収支差額⑥=④-⑤	-17,672,682	
財務活動による収支	収入	
	借入金元金償還補助金収入	2,500,000
	積立預金取崩収入	58,890
	その他の収入	1,413,974
	財務収入計⑦	3,972,864
支出		
借入金元金償還金支出	2,500,000	
積立預金積立支出	50,007,170	
その他の支出	3,540,618	
財務支出計⑧	56,047,788	
財務活動資金収支差額⑨=⑦-⑧	-52,074,924	
当期資金収支差額合計⑩=③+⑥+⑨	1,709,217	

前期末支払資金残高⑪	191,419,282
当期末支払資金残高⑩+⑪	193,128,499

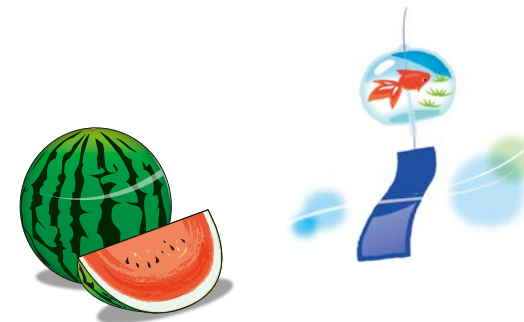

事業活動収支計算書

(自)平成24年4月1日 (至)平成25年3月31日

勘定科目		本年度決算
事業活動収支の部	収入	
	自立支援費等収入	341,227,540
	経常経費補助金収入	445,750
	寄附金収入	5,801,366
	雑収入	3,833,579
	借入金元金償還補助金収入	2,500,000
	引当金戻入	1,424,795
	国庫補助金等特別積立金取崩額	14,481,229
	事業活動収入計①	369,714,259
	支出	
人件費支出	201,445,875	
事務費支出	24,296,140	
事業費支出	54,615,456	
減価償却費	29,331,613	
引当金繰入	2,939,611	
事業活動支出計②	312,628,695	
事業活動収支差額③=①-②	57,085,564	
事業活動外収支の部	収入	
	借入金利息補助金収入	315,000
	受取利息配当金収入	577,819
	事業活動外収入計④	892,819
	支出	
借入金利息支出	315,000	
経理区分間繰入金支出	251,575	
雑損失	0	
事業活動外支出計⑤	566,575	
事業活動外収支差額⑥=④-⑤	326,244	
経常収支差額⑦=③+⑥	57,411,808	
特別収支の部	収入	
	施設整備等補助金収入	3,580,000
	固定資産売却益	4,079
特別収入計⑧	3,584,079	
支出		
固定資産売却損・処分損	0	
国庫補助金等特別積立金積立額	3,580,000	
特別支出計⑨	3,580,000	
特別収支差額⑩=⑧-⑨	4,079	
当期活動収支差額⑪=⑦+⑩	57,415,887	
前期繰越活動収支差額⑫	196,704,227	
当期末繰越活動収支差額⑬=⑪+⑫	254,120,114	
基本金取崩額⑭	0	
基本金組入額⑮	0	
その他の積立金取崩額⑯	0	
その他の積立金積立額⑰	50,000,000	
次期繰越活動収支差額⑱=⑬+⑭-⑮+⑯-⑰	204,120,114	

お知らせ

【新入所者紹介】

◎田中明則さんが平成25年4月19日よりもみじホームに入所されました。

◎井上雄三さんが平成25年4月20日よりまつの木ホームに入所されました。

◎田茂井里枝さんが平成25年6月1日よりかすみ草ホームに入所されました。

◎有本佳代さんが平成25年7月1日よりすみれホームに入所されました。

【新職員】

◎河端広志さんに平成25年4月15日より生活支援員をお世話になっていきます。

◎牧川恵さんに平成25年4月15日より生活支援員をお世話になっていきます。

◎金森宏之さんに平成25年5月6日より作業員をお世話になっていきます。

【逝去】

鈴木末美さんが平成25年4月1日に逝去されました。謹んでお悔やみ申し上げます。

事務だより

平成二十五年三月十一日

平成二十五年六月十七日(敬称略)

【寄贈】

和泉秀雄、エムケイ(株)、大河和子、京都北都信用金庫大宮支店、田中実、谷次義則、中村久美子、西山みゆき、野村芳昭、廣瀬治男、藤村文美、ブラザーミシン、向谷理絵、矢野宇一、山口勇、和田八重子

【寄付】

荻野真作、廣瀬梱包運輸(株)

【納涼祭協賛企業】

(有)アクアシステム、(有)アクティブジャパン、韋城製作所(株)、いととめ(株)、Oアシステムやすだ、大江カメラ、おみやや苑(株)、オートプラザイシコ、オリックスファシリティーズ(株)、金子産業(株)、KANSAI税理士法人、桔梗屋醤油(株)、(株)京キユウ、京都日産自動車(株)、京都北都信用金庫大宮支店、コーワサンクリーン、小林プロパン(有)、(有)コマキデンキ、サニーアイランド、三丹商事(株)、三洋商事(株)、(株)JA観光シラキ(株)、たかた、田崎書店、たつみ印刷、玉岡(株)、玉木石油、丹後乳販(株)、中西でんき、野村理容院、橋田建設(株)、橋本設備、平井電気(株)、平林乳業(株)、マツダ(株)、マツダオート、マルサン(株)、丸中観光バス(株)、三木(株)、水口組(株)、山寅組(株)、陸整工業(株)、(株)ルコモコ

リサイクル作業

アルミ缶・銅線・フルトッフ(ベルマーク・古紙回収)の協力いただいた方



平成二十五年三月一日

平成二十五年六月十七日(敬称略)

安達電気、明田地区の皆さん、遊地区の皆さん、安達酒店、新井孝弘、掛津区観光部、池田勝信、五十河地区の皆さん、五十嵐商店、生野電気、今西久野、今西洋服店、井上五朗、稲岡靖子、芋野地区の皆さん、糸井泉、石河(有)、糸井初美、いととめ、EAT店、和泉登喜雄、和泉秀雄、井野建設、井上義昭、今井好子、今井久男、いより庵本店、岩佐利夫、梅田歯科医院、梅田高志、梅田徳五郎、上田ひとみ、えびす電気工事店、エナジールランド大宮、エルクラブ・オオミヤ、岡島三協製作所、オギノ電機、尾江充洋、大江純一、大江仙治、岡田喜美子、大宮北保育所、大宮南保育所、大宮第一小学校、奥田光秀、おしほり店田村、岡田福治、岡田嘉則、大河和子、大西勲、大西一子、金子産業(株)、柿本春恵、川村義一、菊岡義和、木佐喜織物(株)、木崎弥生、喫茶・お茶のみ友だち、京キユウ、口大野地区の皆さん、小牧英次郎、小池食料品店、河野哲朗、小笹ふさ子、小牧俊介、後藤鉄工所、コマキデンキ、小牧義正、米トウtail、小林秀樹、小西デンキ、サニーアイランド、山翠園、笹岡昭義、笹岡儀和、佐藤勝、芝原商店、四方秀夫、シルクロー

編集後記

今年の夏も暑くなりそうですね。夏バテせずにがんばりましょう。

